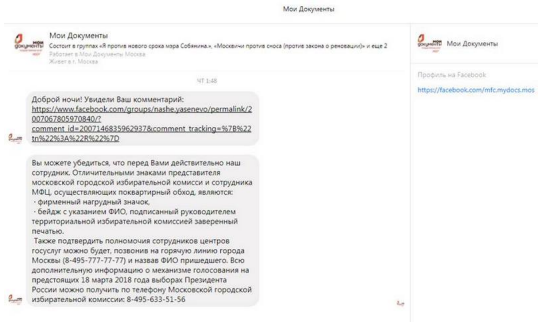
После публикаций в соцсетях информации о ходоках из МФЦ/Мои Документы по квартирам, сотрудники бросились писать оправдательные письма и ссылаться на нормативно-правовую базу. Жители Ясенева внимательно ознакомились с документами и заявляют следующее: действия по хождению противозаконны и попадают под уголовную статью 330 Самоуправство.

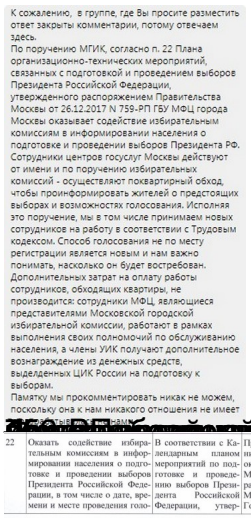
1 февраля 2018 года "Мои Документы" нескольким пользователям соцсетей прислали следующее:



На предложение опубликовать текст в открытом доступе, "Мои Документы" ответили соврамши - комментарии по указанной ссылке открыты для всех:

Самоуправство МФЦ при обходе квартир граждан

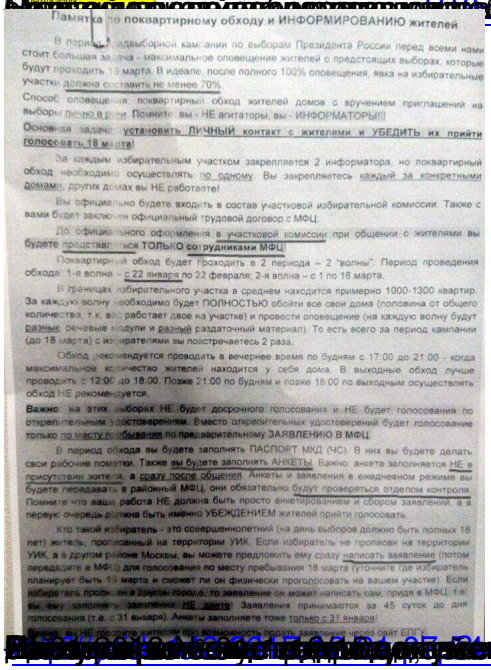
Автор: Admin2
07.02.2018 21:38 - Обновлено 08.02.2018 19:39



К сожалению, в группе, где Вы просите разместить ответ закрыты комментарии, потому отвечаем здесь.
По поручению МГИК, согласно п. 22 Плана организационно-технических мероприятий, связанных с подготовкой и проведением выборов Президента Российской Федерации, утвержденного распоряжением Правительства Москвы от 26.12.2017 N 759-РП ГБУ МФЦ города Москвы оказывает содействие избирательным комиссиям в информировании населения о подготовке и проведении выборов Президента РФ. Сотрудники центров госуслуг Москвы действуют от имени и по поручению избирательных комиссий - осуществляют поквартирный обход, чтобы проинформировать жителей о предстоящих выборах и возможностях голосования. Исполняя это поручение, мы в том числе принимаем новых сотрудников на работу в соответствии с Трудовым кодексом. Способ голосования не по месту регистрации является новым и нам важно понимать, насколько он будет востребован. Дополнительных затрат на оплату работы сотрудников, обходящих квартиры, не производится: сотрудники МФЦ, являющиеся представителями Московской городской избирательной комиссии, работают в рамках выполнения своих полномочий по обслуживанию населения, а члены УИК получают дополнительное вознаграждение из денежных средств, выделенных ЦИК России на подготовку к выборам.
Памятку мы прокомментировать никак не можем, поскольку она к нам никакого отношения не имеет

22	Оказать содействие избирательным комиссиям в информировании населения о подготовке и проведении выборов Президента Российской Федерации, в том числе о дате, времени и месте проведения голосования	В соответствии с Календарным планом мероприятий по подготовке и проведению выборов Президента Российской Федерации, утвержденным постановлением Центральной избирательной комиссии Российской Федерации от 18 декабря 2017 г. № 115/940-7	Префектуры административных округов города Москвы, управы районов города Москвы, Государственное бюджетное учреждение города Москвы «Многофункциональные центры предоставления государственных услуг го-

7	Обеспечить подписание соглашения о взаимодействии между Государственным бюджетным учреждением города Москвы «Многофункциональные центры предоставления государственных услуг города Москвы» и Московской городской избирательной комиссией в целях обеспечения возможности подачи заявлений о включении избирателей в список избирателей по месту	До 29 декабря 2017 г.	Государственное бюджетное учреждение города Москвы «Многофункциональные центры предоставления государственных услуг города Москвы»



Памятка по поквартирному обходу и ИНФОРМИРОВАНИЮ жителей

В период кадвыборной кампании по выборам Президента России перед всеми нами стоит большая задача - максимальное оповещение жителей о предстоящих выборах, которые будут проходить 18 марта. В идеале, после полного 100% оповещения, явка на избирательные участки должна составить не менее 70%.

Способ оповещения: поквартирный обход жителей домов с вручением приглашений на выборы лично в руки. Помните: вы - НЕ агитаторы, вы - ИНФОРМАТОРЫ!!!

Основная задача: **установить ЛИЧНЫЙ контакт с жителями и УБЕДИТЬ их прийти голосовать 18 марта!**

За каждым избирательным участком закрепляется 2 информатора, но поквартирный обход необходимо осуществлять по одному. Вы закрепляетесь каждый за конкретными домами, других домах вы НЕ работаете!

Вы официально будете входить в состав участковой избирательной комиссии. Также с вами будет заключен официальный трудовой договор с МФЦ.

До официального оформления в участковой комиссии при общении с жителями вы будете представляться **ТОЛЬКО сотрудниками МФЦ!**

Поквартирный обход будет проходить в 2 периода – 2 "волны". Период проведения обхода: 1-я волна – с 22 января по 22 февраля; 2-я волна – с 1 по 16 марта.

В границах избирательного участка в среднем находится примерно 1000-1300 квартир. За каждую волну необходимо будет ПОЛНОСТЬЮ обойти все свои дома (половина от общего количества, т.к. вас работает двое на участке) и провести оповещение (на каждую волну будут разные речевые модули и разный раздаточный материал). То есть всего за период кампании (до 18 марта) с избирателями вы повстречаетесь 2 раза.

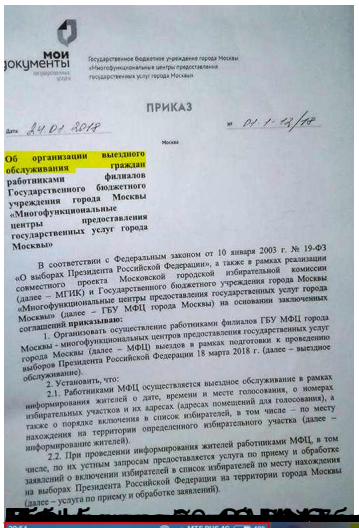
Обход рекомендуется проводить в вечернее время по будням с 17:00 до 21:00 - когда максимальное количество жителей находится у себя дома. В выходные обход лучше проводить с 12:00 до 18:00. Позже 21:00 по будням и позже 18:00 по выходным осуществлять обход НЕ рекомендуется.

Важно: на этих выборах НЕ будет досрочного голосования и НЕ будет голосования по открепительным удостоверениям. Вместо открепительных удостоверений будет голосование только по месту пребывания по предварительному ЗАЯВЛЕНИЮ в МФЦ.

В период обхода вы будете заполнять ПАСПОРТ МКД (ЧС). В них вы будете делать свои рабочие пометки. Также вы будете заполнять АНКЕТЫ. Важно: анкета заполняется НЕ в присутствии жителя, а сразу после общения. Анкеты и заявления в ежедневном режиме вы будете передавать в районный МФЦ, они обязательно будут проверяться отделом контроля. Помните что ваша работа НЕ должна быть просто анкетированием и сбором заявлений, а в первую очередь должна быть именно УБЕЖДЕНИЕМ жителей прийти голосовать.

Кто такой избиратель - это совершеннолетний (на день выборов должно быть полных 18 лет) житель, прописанный на территории УИК. Если избиратель не прописан на территории УИК, а в другом районе Москвы, вы можете предложить ему сразу написать заявление (потом передадите в МФЦ) для голосования по месту пребывания 18 марта (уточните где избиратель планирует быть 18 марта и сможет ли он физически проголосовать на вашем участке). Если избиратель прописан в другом городе, то заявление он может написать сам, придя в МФЦ, т.е. вы сами заполнять заявление НЕ должны! Заявления принимаются за 45 суток до дня голосования (т.е. с 31 января). Анкеты заполняете тоже только с 31 января!

Также вы НЕ должны жителям предлагать подать заявление через сайт ЕПГУ.



ПРИКАЗ

Об организации выездного обслуживания граждан филиалов работниками Государственного бюджетного учреждения города Москвы «Многофункциональные центры предоставления государственных услуг города Москвы»

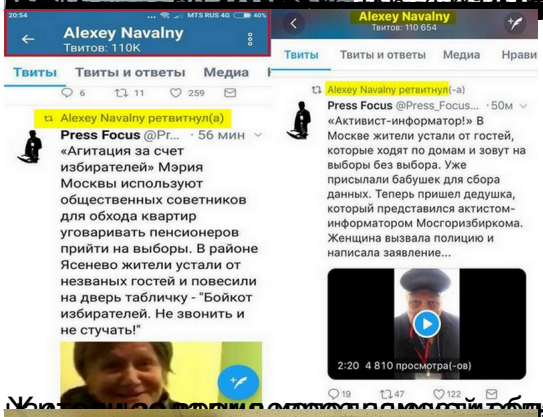
В соответствии с Федеральным законом от 10 января 2003 г. № 19-ФЗ «О выборах Президента Российской Федерации», а также в рамках реализации совместного проекта Московской городской избирательной комиссии (далее – МГИК) и Государственного бюджетного учреждения города Москвы «Многофункциональные центры предоставления государственных услуг города Москвы» (далее – ГБУ МФЦ города Москвы) на основании заключенных соглашений приказываю:

1. Организовать осуществление работниками филиалов ГБУ МФЦ города Москвы - многофункциональных центров предоставления государственных услуг города Москвы (далее – МФЦ) выездов в рамках подготовки к проведению выборов Президента Российской Федерации 18 марта 2018 г. (далее – выездное обслуживание).

2. Установить, что:

2.1. Работниками МФЦ осуществляется выездное обслуживание в рамках информирования жителей о дате, времени и месте голосования, о номерах избирательных участков и их адресах (адресах помещений для голосования), а также о порядке включения в список избирателей, в том числе – по месту нахождения на территории определенного избирательного участка (далее – информирование жителей).

2.2. При проведении информирования жителей работниками МФЦ в том числе, по их устным запросам предоставляется услуга по приему и обработке заявлений о включении избирателей в список избирателей по месту нахождения на выборах Президента Российской Федерации на территории города Москвы (далее – услуга по приему и обработке заявлений).



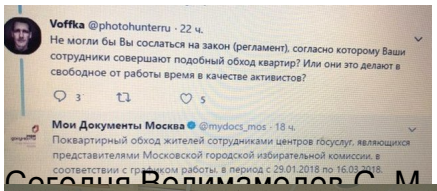




ГБУ МФЦ 3 часа назад

Сиявуш Велимамедов работает в МФЦ Ясенево с 1 июня 2016 года. Ни один из факторов, озвученных в видео (прописка в Зюзино, акцент, возраст) объективно не влияет на работу - сотрудники осуществляют обход в том районе, где они работают, а не по месту своей прописки. Велимамедов С.М. разговаривал и вёл себя максимально корректно, несмотря на явно конфликтную манеру общения жителя. Законность действий сотрудников нами описывалась ранее уже неоднократно. Мы подтверждаем, что житель вызвал сотрудников МВД, сопроводивших Велимамедова в МВД - однако нарушения закона со стороны нашего сотрудника не установлено, ситуация была разрешена.

Мы ещё раз подчёркиваем, что данный обход ведётся на законных основаниях и не предполагает ни сбора персональных данных, ни истребования паспорта либо иных документов, а подтвердить личность каждого нашего сотрудника можно



Сегодня Велимамедов С. М. Оглы на рабочем месте отсутствовал:

